広報すさき
発行所　須崎市役所
発行人　総務課長　竹林亀
昭和30年8月15日
第1号

町村合併促進法の実施によって町村合併が急速に行われ四国に二十四の市が生れました。高知県でも五つの新しい市が誕生したのであります。須崎市も昨年十月一日かねて親交の深かった須崎、多ノ郷、吾桑、浦ノ内、上分の五ケ町村で須崎市を作ります。

発刊にあせて

團結の力によつて
計畫の一つ〳〵實現へ

須崎市長　上田辻益



十一月には新しい選挙が行はれ愈々市制へのスタートしたのでありますが広い地域と田園都市的な色彩を帯びてゐて街や港や道路の開発産業の振興など盛り沢山な計畫をもつてゐます。これらの事業はことごとく市民の皆様の深い御理解と御協力がなければ実現出来ない事は今更申上げるまでもありません。

一つの町や村で出来ない事が須崎市と云ふ合体の結集三万五千の団結の力によつて計画の一つ〳〵を実現致したいと思います。

今月から市の広報を発行することになりました、広報は市に起つた色々の項の中で皆様の生活に直接必要な事項をお知らせし様の御協力を求めるのが目的であります。

素人の編集でありまま要を得ない点は今後の改善や御指導によつて次に改善することゝ思ひます皆様の生活に少しでも役に立てば幸甚の至りにたいす。

より良き須崎市を建るため何卒御愛読の上ながらの御協力を切願いして発刊の御挨拶します。

〝新生須崎市政を〟擔う人々

岡本筆馬	前 59	議長	商業 青木の辻
松田幸吉	元 54	副議長	農業 小浜
笹岡徳馬	前 38	産経副委員長 漁協組合長	沖町
森田稲穂	前 57	建設委員	農業 浦ノ内出見
宮本進一	新 39	総務副委員長 水産加工業	須崎琴平
浜口美與志	元 46	教育民生委員	農業 多ノ郷大谷
下元繁則	新 32	総務委員	農業 須崎角谷
高橋盛雄	新 50	教育民生副委員長	農業 吾桑鯛ノ川
田川兼盛	前 57	教育民生委員長 興業人	須崎原町
赤崎行雄	新 35	産経委員	商業 上分笹野
小松正一	前 42	総務委員	農業 上分平野
大野則樹	元 64	総務委員長	農業 多ノ郷神田
竹下正秋	元	建設副委	神職 吾桑高
岡田保	新	教育民生委	漁業 須崎
梅原里吉	元	建設委員	農業 多ノ郷
宮地豊増	前	建設委員	米穀商 須崎琴
山本誠一	新	総務委員	農業 浦ノ内地区
森光義治	新 46	産経委員	漁業 多ノ郷大
宮崎達太郎	新	産経委員	農業 須崎池ノ分
山崎冨士馬	前 54	産経委員	農業 多ノ郷押岡
宇都宮正一	元 53	総務委員	商業 多ノ郷大間
谷作次	新 57	教育民生委員	商業 須崎新町
古谷義計	前 41	産経委員	農業 須崎安和
里見勝男	新 48	教育民生委員	農業 浦ノ内東分
天野要	新 35	教育民生委員	職員 須崎横町
福原政吉	前 52	建設委員長	会社重役 須崎新町
大山聰	元 68	建設委員	農業 上分落合
寺田竹松	前 67	産経委員	漁協組合長 須崎琴平
弘田実	新 29	教育民生委員	採石業 上分落合
明神高志	前 36	教育民生委員	製造業 多ノ郷大間
小野一喜知	前 53	建設委員	県厚生職員 多ノ郷正ノ岡
森田幸義	元 60	建設委員	農業 浦ノ内西分
保元	51	産経委員長	農業 吾桑国見
寺田重澄	新 41	総務委員	農業 浦ノ内西分
杉野顯茂	新 53	産経委員	農業 浦ノ内西分
笹岡辨太郎	新 64	建設委員	農業 須崎坂ノ川
大野柳喜	前 40	総務委員	商業 吾桑小浜



共同施設税とは

目的税として須崎地区、多ノ郷地区及び浦ノ内地区に施行されるもので、農業用水機にかゝる受益地区で長が指定する地域の水田耕作者に課せられる税で（現在迄は排水員担金として徴収していものである。）長の指定する地域税率は

源蔵甲地区	一反	桐間甲地区	一反 八百五十円
源蔵乙地区	一反	桐間乙地区	一反 五百五十円
池ノ内地区	一反 七百十円	桐間丙地区	一反 三百五十円
横浪汐入地区	一反 五百六十円	大挙地区	一反 九百三十円
大間汐入地区	一反 二千八百円	中ノ浦地区	一反 九百円
大間汐留地区	一反 九百三十円	中ノ浦の浜	一反 千五百円

（説明）一、新旧別 二、年令（元年度）三、役職 四、住所（議席順）

調口人入出別由理市崎須



6月の人口

男	17,370
女	17,788
計	35,158

建築着工届並確認申請書の提出に就て

昭和二十五年五月二十四日を以て建築基準法が施行となり、その冒頭に国民の生命と健康及財産の保護を図ることを目的として建築物の敷地、構造、設備及用途に関する最低の基準を定めたのであります。

この法律は、建築物を建てようとする場合、又はこれを増築しようとする場合、又は建築物を移転しようとする場合には、原則として、その工事に着手する前に、その計画が法第六条第一項の基準に適合するものであることについて、建築主事の確認を受けなければならないことになつております。

この確認の申請書は、旧須崎町、中氏、安の区域内の路、上組、大谷、除く地猶許可

着工届を出さなければならない建物は十平方米以ものにつき市内全域に適用されますので、法の遵守方一

中小企業災害復旧融資（国民金融公庫）の申込者選定經過

一、中小企業者に対する国民金融公庫よりの災害復旧融資は総額六七〇万円付須市内の希望者二三名、金額四、六七〇万円ずつ之に対し県より須崎市に割当られた融資の枠は僅が一〇〇万円であります。

二、右の融資希望者に対し市当局と致しましては市議会産業経済委員会と緊密な連絡の下に、先づ市民税及び固定資産税の完納の有無について調査致しました果完納者は八九名でありまして、之等完納者の中に、県より指定せられている態外の業者及び融資辞退を除外致しまして有資格七一名より抽籤によつて五名を選定最高三万円最二万円を割当し合計百万の申込者を決定したものであります。

募集！市章

新生須崎市に相応しい市章を次の要項により募集致して居ります皆様の応募お待ち致しています。

募集要項

一、目的　市の紋章又はシンボチ圖案にも使用するもので圖案をもつて須崎市を象徴せるもの

二、規格　形状及び圖案内容は隨意なるも新生須崎市に相応しいもの

三、締切期　九月一日

四、発表　月一日

五、送り　務課

六、授賞　入円佳作三名

七、備考　応募作品切返還せず入選作品の使用等の権利は市に帰属



第1号　　さきす報　　昭和30年8月15日

納税組合のおすすめ

▽「源泉なれば納まるが申告なら滞納になる」、と云ふ理屈はない筈ですが納期が來てイザ納期内納税の段になると、ソウは參らないところに問題があります。

市民の福祉増進の根幹をなしている重要な市税を納期内に間違いなく容易に納税する方法はないものかと市民の皆様には誰しもが御考になつているでありませう。

▽それには納税者の方々が日頃納税の重要性を十分自覚され必ず納期内に納税を実行せらるるならそれでよいことになります。而しこのことは現情を顧みるまでもなく兎角実行困難であり持続性もなくうまくいきません。そこで、組合等をつくつて団結の力で御互に励まし納税の義務を履行してゆくことの必要さを痛感させられます。

こうした世論の要望に応へて納税組合によることが一番適切だという結論になりました。

▽須崎市の一部には既に納税組合があつて活動しています。この組合の方々に対して深く敬意を表しますと共に今後は更に納税組合の普及を奨励し、おいおいは日掛、週掛、月掛などの方法で貯蓄をし法的に種々の恩典を受けている納税貯蓄組合にまで改組発展したいものと考へています。

須崎市としては納税組合の奨励と助長との爲に要する経費を三十年度の予算に計上致しました。

▽地方財政の赤字問題は世上論議の一大焦点となつています。

市民の皆様には新市発足に方り将來税務行政の使命の極めて重大なことに鑑みられまして納税組合の普及と其の助長とにつき一層の御理解と御尽力とをお願い致します。

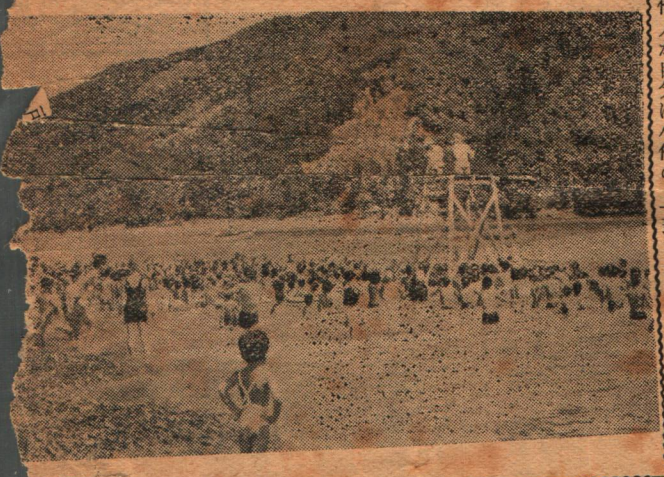
夏の夜空を飾る豪華な花火
〝須崎港まつり〟の賑い



須崎商工会議所ならびに須崎海運クラブ共催の〝須崎港まつり〟は、十九日歌と踊の前夜祭につづいて、二十日海の記念日に盛大に開催せられた。

この日午前八時海上祈願祭のうち午後は富士ケ浜海水浴場開きとして小、中、高校生たちの、スイカ、アヒル奪い、遠泳大会など行われ夜間は呼物の花火会がにぎやかに催され夏の夜空を彩る六十数本の打上、仕掛花火は数万の見物人たちの拍手かつさいを浴びた。

（寫真は海水浴場開きのにぎはいと、夏の夜空を彩る豪華な花火）



農地の取扱について。

農地はその農地を耕作する者が所有する事を最も適当とする原則から農地は機会あるごとに自作地化し極力小作地を減らす事を目的として農地の取扱については色々と制限が加へられています。

一、農地の売買手続について

現在須崎市内の農地の移動は毎月六十七件（五〇反）程度ありますが農地なければ買う事は出来ません。又買手の所有農地の上耕作していることでこれは農業経営の零細から買はないと言への農地は地主が売出来ませんので此の地主が申出れば政府取つてそのまゝ小作買い付けておくことに資格は買手が現在三反これに応じているようですが必ずしもその必要はありません。小作契約書に記載された期間が五年なり十年なりで定められて居るがために小作人はその期限が来れば契約は自然解除になる、或は地主の要求により解約しなければならないと考へ、又一方地主は契約期間満了を理由に解約を強要する事が出来ると考えて居る向もあるようですが農地法ではそうゆう事のないように一定の申請書を農業委員会へ提出し委員会が意見をつけて知事に送付し知事は県の農業会議の意見を聞いて許可不許可が決定されます。

四、小作料の改正について

今までの農地の小作料に当り五百二十五円反当最高六百円となつておりましたが本年度からは小作料金を改正する事となり現在農業委員会の委員さんと職員が皆様の小作地を一筆毎に調査しておりますので御協力下さい。調査した小作地は一筆毎に知事の認可を受けて買収によつて農地改革の原則を維事になつております。

尚その他農地問題について疑問の点は近くの農業委員や農業委員会の事務局又は各支所の農業委員会の職員が一名常時駐在して居ますのでお問い合せ下さい。

【須崎市農業委員会事務局】

市民税はこうして決定される



市民税課税標準の総額で本年賦課徴収をゝ要とされる市民税と所得割総額を除して定められます。その方法は単純累進と超過累進の二つの方法がありますが地区により異つて居ります。

県民税の課税標準は市民税の所得割が採用され、県から配賦された県民税所得割総額を市民税所得割総額で除して税率が決ります。法人については、前年度法人税額の百分の九（一部七、五）が市民税となり同じく百分の五が県民税となります。

（均等割200＋（法所得－基礎控除）×税率）
（均等割100＋（市民税所得割）

課税標準の総額で本年賦課徴収をゝ要とされる市民税と所得割総額を除して定められます。その方法は単純累進と超過累進の二つの方法がありますが地区により異つて居ります。

県民税の課税標準は市民税の所得割が採用され、県から配賦された県民税所得割総額を市民税所得割総額で除して税率が決ります。

法人については、前年度法人税額の百分の九（一部七、五）が市民税となり同じく百分の五が県民税となります。

申請

市民税額について、違法誤等があると認められきは市民税書を受理以内に市申立（文書

ことが出来ます。

市長はこれに対し、申立受理した日から三十日以にその件についての決定して、申請者に文書通知することになつます。（地方税法第十八条）

お尋ねの課税標準は、個人所得税額等五つの方法があります、当市の採用してゐる方法については合併の際の取決めにより、三ケ年間不均一課税が行はれますので、地区により一部方法が異なります、多ノ郷地區を除く、他の全地區は均等割とは前年度において所得のあつた者には、均等課税のもので個人に対して一律に賦課する方法であつて、所得税額を控除した金額を課税標準に採用します。

多ノ郷地区はその金額から、所得税額を控除した金額を課税標準に採用します。

（国税）の決定したもの、所得税失格者不申告の決定は先に述べた通り百分の五が県民税となります。

（均等割200＋（所得－基礎控除）×税率）
（均等割100＋（市民税所得割）

私は赤ちゃん

昭和二十七年三月号多ノ郷村弘報当時球子の嬉しかつた事悲しかつた事につきお尋ねの様ですので御協力の意味で書いてみました。

球子の独り言（其の二）

乳児期の始に保健婦さんの訪問により腰のたゞれおも出來出し腹ばいになりクル〳〵廻る事も出來ました。

或る日の事今まで通り四時間毎にお乳を下さる母さんじかつた事悲しかつた事は半年近よりまだまだ沢山あるのよ、さうねえ。何が一番悲しくし嬉しかつたかと云へばそれは離乳期でした。生後六ケ月過ぎて漸く増々お腹が減つてたまらめしくなつた、水腹がはつた様な気持で其の上たるい体で這ひ〳〵してゐたせいか手足や胸のあたりが軟くなつた様な感がする。

或る日の事、役所より連絡があり乳児検診と云ふものをするから来る様にと云つて來た事をおばあさんに話してゐた。おばあちやんはそんな事をしなくても此の子は大きくなるから忙がしいのに一日中つぶれに行かんでも搆ん〳〵と云ひ母さんも止めました。隣のAちやんもBちやんも皆な行つたのに。月曜日の保健婦相談日を思ひ出した母さんは用を兼ねて私を連れて早速出かけた。母ちやんは気がつかなかつたか保健婦さんより手足が軟くなつた事を聞き驚いてゐた。乳児検診に行かなかつたので体重等を側定して下さり色々と話を聞かされた。六ケ月過ぎるとお乳の栄養分が充分でなくなるので重湯から始めて以外のも其の理由を何かを欲く。

七、赤ちをつけ作離乳の方針

① 主食として用ひ始は一日一にさじで二～三匙目毎に四～五匙づつていく副食も与えるつて一日一回丈お乳る事が出来る様になれば別の授乳時（午後二時）も此の様にする。

② 副食始は野菜の裏ごを用いる（じやが芋の等し等）すり鉢ですりしてもよいそれをつゞ〇～二五匙与へる。二匙与へ乙も段てゆく野菜のだら魚肉のと云ふ具合高級な

ポツ食べさ話してみ

月令	6ケ月	7ケ月	8ケ月
午前六時	乳汁	〃	〃
十時	重湯スープ 大匙 三～四匙 乳汁	〃	〃
十二時	果汁 大匙 三～四匙 ウエファース 半枚	つぶり粥 大匙 三～四匙 大根裏ごし一匙 味噌汁 乳汁	〃
午後二時	乳汁	果汁 右同量 ボーロ五ケ	〃
四時	番茶	〃	〃
		〃	つぶし粥（煮干粉入） 味噌汁 大匙 三～四匙 馬鈴薯つぶし 乳汁	〃

うどん非黄入 大匙 三～四匙 人参裏ごし一匙 野菜スープ 汁

果汁 右同量 ボーロ七

〃

〃